Общественно-политическая газета Карачаево-Черкесии

# День Республики

Газета издается с 4 июля 1918 года

Интернет-версия издания: www.denresp.ru

Цена в розницу свободная.

№ 158-159 (19860) | 2018 г. | Суббота 13 октября

# ВЫБОР СЕМЬИ Левченко

14 октября – День работника сельского хозяйства и перерабатывающей промышленности

Фото Алёны РАСПУТИНОЙ.

…«Чернушка», «Косорожка», «Красуля», домой, родные!» - так ласково окликает своих бурёнок фермер Татьяна Михайловна Левченко. Под её чутким присмотром не только фермерское хозяйство, но и всё домашнее подворье. В родной станице Зеленчукской соседи, друзья и коллеги называют ее бизнес-леди, и не напрасно, ведь, находясь, казалась бы, на заслуженном отдыхе, Татьяна Михайловна трудится день и ночь. Любимую профессию бухгалтера не бросает - всё также работает в районной центральной больнице заместителем главного бухгалтера. Всё у неё идёт так, как когда-то задумала…

В эти выходные мы отмечаем День работника сельского хозяйства, а также и День сельской женщины. Как и многие люди, имеющие отношение к этой сфере деятельности, семья Левченко тоже будет принимать поздравления. В уютном, теплом и радушном доме накроют праздничный стол, за которым соберётся вся дружная семья Татьяны Михайловны и зазвучат старинные казачьи песни…

- Когда начался развал СССР и стало понятно, что скоро и колхозов не станет, мы с мужем решили обзавестись собственным хозяйством, - вспоминает Т. Левченко. - В 1997 году стали разводить кур, появились коровы, начали обрабатывать землю, и так постепенно стали приспосабливаться к новому этапу нашей жизни. А спустя время на помощь к нам пришло государство, которое помогло увеличить в разы поголовье скота, выделив государственные субсидии. Мы дважды пользовались господдержкой, и это сыграло существенную роль в развитии нашего хозяйства, за что искренне благодарны и Минсельхозу Карачаево-Черкесии, и Главе республики Рашиду Темрезову, который старается откликаться на чаяния работников сельского хозяйства.

В хозяйстве бизнес-леди более ста пятидесяти голов крупного рогатого скота калмыцкой породы. Эти краснопёстрые красавицы с изогнутыми в форме полумесяца рогами прекрасно чувствуют себя на лугах Зеленчуков.

*Окончание на 2-й стр.*

## ЧИТАЙТЕ В НОМЕРЕ:

КАРАЧАЕВО-ЧЕРКЕСИЯ НА АГРОФОРУМЕ «ЗОЛОТАЯ ОСЕНЬ» Стр. 2.

ПОКРОВ ПРЕСВЯТОЙ БОГОРОДИЦЫ Стр. 2.

ПРОЦЕССЫ, ОКАЗЫВАЮЩИЕ ВЛИЯНИЕ НА ОБСТАНОВКУ В РЕГИОНЕ, НЕОБХОДИМО МОНИТОРИТЬ Стр. 3.

КАЗНИТЬ НЕЛЬЗЯ ПОМИЛОВАТЬ Стр. 3, 4.

ТАКАЯ ЩЕДРАЯ, УДАЛАЯ ЯРМАРКА… Стр. 4.

ЛЕГЕНДЫ СТАРОГО ХРАМА Стр. 9.

ЧЕМ ГЛУБЖЕ КОРНИ, ТЕМ ВЫШЕ КРОНА Стр. 10.

НЕ ПРОБУЙ И НЕ РИСКУЙ Стр. 11.

# Карачаево-Черкесия на агрофоруме «Золотая осень»

**В Москве Глава Карачаево-Черкесии Рашид Темрезов принял участие в работе Всероссийской агропромышленной выставки «Золотая осень». Официально двадцатый, юбилейный, форум открыл председатель Правительства России Дмитрий Медведев.**

По его словам, на выставке представлены современные технологии, достижения в сфере аграрно-промышленного комплекса, а также то, что планируется сделать в этой сфере.

«Мы вместе добились впечатляющих результатов, которые на самом деле, можно сказать, выдающиеся. Это продовольственная безопасность страны, это высокий урожай - более 100 миллионов тонн зерна уже пять лет подряд, растущий экспорт нашей сельхозпродукции, новые рабочие места. Сейчас идет работа над бюджетом следующего периода - на 2019-й и два последующих года. Этот бюджет пока не принят. Но совершенно очевидно, что аграрии этим бюджетом разочарованы не будут. Мы сохраним все те инструменты, меры поддержки, объемы финансирования, которые в настоящий момент имеем», - добавил премьер-министр.

Дмитрий Медведев также рассказал о задачах, которые стоят в сфере аграрно-промышленного комплекса, среди которых – повышение качества агропродукции, доли продукции глубокой переработки, внедрение современных биотехнологий.

Отдельно премьер-министр выделил импортозамещение. Одним из самых перспективных на сегодняшний день в плане расширения экспорта направлений Дмитрий Медведев назвал выращивание овощей и фруктов.

Именно на выращивании фруктов, а именно груш, сделал акцент Глава КЧР Рашид Темрезов, представляя экспозицию республики председателю Правительства России.

Он рассказал, что проект реализуется с 2017 года. За два года было высажено яблоневых деревьев на площади более 200 га. В текущем году компаний «Сады Карачаево-Черкесии» был заложен первый и пока единственный в России интенсивный грушевый сад. Все работы выполняются по самым современным технологиям и только с применением отечественных саженцев. Глава региона отметил, что применение интенсивной технологии садоводства обеспечивает высокую урожайность, качественный продукт и снижение рисков потерь урожая. Но самое главное, в республике создаются новые рабочие места, в процесс выращивания фруктов вовлекаются личные подсобные хозяйства, и регион со временем займет прочную нишу производителя груш для российского потребительского рынка.

«Долгие годы мы не занимались садоводством и всего за два года добились заметных результатов. Считаю, что тот хороший старт, который получила отрасль садоводства в Карачаево-Черкесии в последнее время, станет определяющим в дальнейшем развитии АПК республики в целом», - подчеркнул Рашид Темрезов.

Премьер-министр страны отметил важность данного направления, а именно выращивания груш и косточковых плодов. Об этом накануне шла речь на совещании с участием Президента России Владимира Путина на Ставрополье.

Также Глава республики поблагодарил председателя Правительства России за меры господдержки, которые оказываются аграриям республики и приносят практические результаты.

Кроме грушевого сада интенсивного типа в экспозиции Карачаево-Черкесии представлен проект, который находится в активной стадии реализации, – «Строительство и реконструкция молочного комплекса на 900 фуражных коров». Проект уникален тем, что входит в союз компаний, который будет обеспечивать полный цикл производства молочной продукции, начиная с кормовой базы ООО «Новый путь» и заканчивая переработкой молока компанией «Сатурн». Уже смонтированы помещения для содержания скота, установлена система водоснабжения, подведено электричество, создана собственная насосная станция, закуплено технологическое оборудование. В октябре будут завезены почти 500 коров, а в январе 2019 г. еще 400. Выход на полную проектную мощность ожидается к 2022 году. Данный проект для региона приоритетный, так как будет способствовать созданию новых рабочих мест и наращиванию продуктивности молочного животноводства.

В павильоне «Животноводство» были представлены животноводческие фирмы «Хаммер» и «Махар». Организацией участия республики в агропромышленной выставке «Золотая осень» занимались специалисты Министерства сельского хозяйства Карачаево-Черкесии. В состав официальной делегации региона, которую возглавил Рашид Темрезов, вошли первый заместитель председателя Правительства КЧР Эльдар Байчоров и министр сельского хозяйства Анзор Боташев.

**Пресс-служба Главы и Правительства КЧР.**

# С Днем работника сельского хозяйства и перерабатывающей промышленности!

*Уважаемые работники агропромышленного комплекса Карачаево-Черкесии!*

*Искренне поздравляем вас с профессиональным праздником – Днем работника сельского хозяйства и перерабатывающей промышленности!*

*Невозможно переоценить значимость вашего труда. Во все времена, будь то мирные будни или годы лихолетья, на тружеников села была возложена задача, которую без преувеличения можно назвать сверхважной - обеспечить страну продовольствием. И она выполнялась. И сегодня наша республика, которая испокон веков славится своим гостеприимством, остается все такой же хлебосольной благодаря вам!*

*Несмотря на непростые времена в экономике, санкции в отношении нашей страны, а порой и благодаря всему этому российский агропромышленный комплекс, в том числе Карачаево-Черкесии, стабильно развивается. Очевидны успехи республики во всех отраслях: растениеводстве, животноводстве, птицеводстве, рыбоводстве и перерабатывающей промышленности. Мы готовы обеспечить себя и другие регионы качественной мясомолочной продукцией, мукой, сахаром, крупами. Вновь, как и несколько десятилетий назад, в Карачаево-Черкесии зацвели фруктовые сады и уже дают первые урожаи. За все это спасибо вам, уважаемые труженики села, спасибо за ваш профессионализм и желание двигаться вперед, энергию молодых и опыт ветеранов отрасли!*

*Здоровья вам, счастья и достатка вашим семьям, мира и благополучия каждому дому!*

**Глава**
**Карачаево-Черкесской Республики**
**Р. Б. ТЕМРЕЗОВ.**
**Председатель Народного Собрания (Парламента)**
**Карачаево-Черкесской Республики**
**А. И. ИВАНОВ.**
**Председатель Правительства**
**Карачаево-Черкесской Республики**
**А. А. ОЗОВ.**

# ВЫБОР СЕМЬИ Левченко

***Окончание. Начало на 1-й стр.***

Сейчас начался отёл, уже второй по счёту. Телята, чем-то напоминающие детёнышей зубров (также обильно покрыты шерстью), нежатся под тёплыми солнечными лучами, а их рогатые «мамки» издали приглядывают за ними. Стоило нам подойти поближе, как по команде одна за другой коровы бросились к своим чадам.

- Этим и отличаются «калмыки», - говорит Татьяна Михайловна. - Они очень преданные по отношению к своему потомству и сородичам. Там, где они пасутся, никто другой не имеет права находиться. Любая заблудшая в это стадо чужая корова рискует быть буквально атакована «калмыками». И даже меня на пастбище не подпускают, только своего хозяина, то бишь моего супруга Алексея Николаевича. Здесь он им «отец родной». А вот что касается животноводческих помещений, где они содержатся, то там два раза в день хозяйничаю я: когда наступает пора дойки, могу не просто приблизиться к ним, а погладить, что-то пошептать на ухо. А за это время доильный аппарат завершает свою работу.

День Татьяны Михайловны начинается с пяти часов утра: сначала утренняя дойка, затем сепарирование, мелкие дела по дому, а затем и на работу. А по возвращении домой снова по той же схеме, что и утром - подведение итогов за день, планирование следующего дня. Как рассказывает Татьяна Михайловна, конечно, без помощи семьи: мужа, дочери Людмилы, на которой функции организатора (Людмила находит клиентов для реализации сельхозпродукции, занимается маркетингом и логистикой семейного предприятия), зятя и ещё двух родственников ей не обойтись.

- Правда, в сезон периодически не хватает рук, - сожалеет фермер. – И найти желающих поработать на селе сложно. А было бы больше работников в нашем хозяйстве, так и развивалось бы оно лучше. Зарплату платить мы в состоянии, предоставить достойные условия для работы - тоже, только иди и работай.

Есть ещё одна проблема в КФХ «Левченко» - не хватает мест для выпаса КРС, и цены на ГСМ с каждым годом растут (сегодня стоимость ГСМ - 44 рубля за литр). А в хозяйстве имеется сельхозтехника: пять тракторов, комбайн, КамАЗ и ГАЗель. Кстати, помимо животноводческой фермы в хозяйстве 375 гектаров земли под посадку сельхозкультур. Из них 200 гектаров занято под кукурузу. Поэтому горючего тратится много: за этот сезон ушло почти 30 тонн горюче-смазочных материалов. Большая надежда на субсидии от государства. А пока...

- Никто не рождается фермером или хлеборобом или бизнесменом, - говорит Татьяна. - Однако всем даётся шанс в жизни стать тем, кем хочет. Как мы используем этот шанс и используем ли вообще, зависит только от нас самих. Я выбрала нелёгкий путь, но об этом не жалею и горжусь тем, что на этом пути вместе со мной идёт моя семья!

**Светлана КИЛБА.**

# Покров Пресвятой Богородицы

**14 октября столица Карачаево-Черкесии отметит праздник Покров Пресвятой Богородицы грандиозным мероприятием.**

Для праздника есть все основания. В этот день в 1825 году первые переселенцы въехали в новообразованную станицу Баталпашинскую. Прежде всего праздник Покрова - это День Кубанского казачьего войска. Ну и, конечно, это престольный праздник Покровской церкви, которая в этом году отмечает 175-летие.

В связи с этим, в парке культуры и отдыха «Зеленый остров» пройдет фестиваль «Покров в верховьях Кубани», для участия в котором приглашаются все жители и гости нашей республики. В программе фестиваля: открытие памятника И. И. Герману, генералу, который во главе небольшого отряда русских войск в 1790 году разбил на берегах Кубани 30-тысячный турецкий корпус Батал-паши; выставка работ умельцев-ремесленников со всех уголков Карачаево-Черкесии, спортивно-игровые мероприятия, большая концертная программа с приглашением артистов и творческих коллективов Карачаево-Черкесской Республики и Ставропольского края и ВИА «Верасы».

**Ольга МИХАЙЛОВА.**

**ПРОГРАММА МЕРОПРИЯТИЙ 1-го фестиваля «Покров в верховьях Кубани»**
**Место проведения: ПКиО «Зеленый остров»**

- Праздничная детская программа «Игры и забавы казачат» - **11:00.**
- Городские соревнования по традиционным казачьим видам спорта на приз мэра города Черкесска в рамках 1-го фестиваля «Покров в верховьях Кубани» - **11:30.**
- Открытие выставки ремесленников и мастеров прикладного искусства в рамках 1-го фестиваля «Покров в верховьях Кубани» - **12:00** (павильон).
- Торжественное открытие памятника генерал-майору войска российского И. И. Герману - **13:00.**
- Награждение участников 1-го фестиваля «Покров в верховьях Кубани» - **16:00** (павильон).

# ПРОЦЕССЫ, *оказывающие влияние на обстановку в регионе,* НЕОБХОДИМО МОНИТОРИТЬ

**В Махачкале Глава Карачаево-Черкесии Рашид Темрезов принял участие в заседании Национального антитеррористического комитета, которое прошло под руководством председателя НАК, Директора ФСБ России Александра Бортникова.**

КАК СООБЩАЕТ пресс-служба НАК, на заседании были рассмотрены результаты применения на практике комплекса силовых и профилактических мер, позволивших более чем вдвое снизить количество преступлений террористической направленности на территории Северо-Кавказского федерального округа.

В мероприятии приняли участие члены НАК, председатели ряда антитеррористических комиссий в субъектах Российской Федерации, руководители заинтересованных федеральных органов исполнительной власти, представители правоохранительных органов и специальных служб.

Открывая заседание комитета, А. Бортников отметил, что благодаря их совместной работе удалось добиться перекрытия каналов внешней поддержки и снижения базы пополнения бандподполья людскими и финансовыми ресурсами. В текущем году в ходе мер, реализуемых органами безопасности и силами правопорядка, предотвращены шесть террористических актов, задержаны 63 бандита и 142 пособника, уничтожены 50 боевиков, в том числе главари бандгрупп, действовавших в Чеченской Республике и Республике Дагестан.

Вместе с тем, как подчеркнул председатель НАК, сохраняется угроза перенесения активности международных террористических организаций на территорию Северного Кавказа. При этом ставка делается на лиц, возвращающихся из зон вооруженных конфликтов в странах Ближнего Востока.

Активизируется пропаганда идеологии терроризма в молодежной среде. Террористы стремятся использовать несовершеннолетних в качестве исполнителей насильственных акций.

В своем выступлении А. Бортников напомнил о недавних нападениях бандитов на православные храмы в Грозном и Кизляре, которые свидетельствуют о предпринимаемых террористами попытках спровоцировать межконфессиональную напряженность в регионе.

Для своевременного выявления террористических угроз и повышения эффективности мер по профилактике терроризма важное значение имеет мониторинг процессов, оказывающих влияние на обстановку в регионе. Председатель НАК призвал руководителей АТК взять это направление деятельности под личный контроль, оказывать необходимую методическую и практическую помощь муниципальным антитеррористическим комиссиям.

В ходе заседания обсуждались и другие актуальные вопросы организации работы по противодействию терроризму.

**Пресс-служба Главы и Правительства КЧР.**

# УЧЕНИЯМ ДАЛИ ВЫСОКУЮ ОЦЕНКУ

**ОПЕРАТИВНЫМ штабом в КЧР на территории Усть-Джегутинского и Прикубанского районов республики проведено тактико-специальное учение.**

ОСНОВНАЯ цель учения – отработка на практике способов проведения специальной операции по поиску и обезвреживанию условных террористов в населенном пункте, вопросов организации и проведения эвакуационных мероприятий органами исполнительной власти.

В результате слаженного взаимодействия силовых структур условные террористы обезврежены, учебный террористический акт пресечен, его последствия минимизированы.

При подведении итогов руководством тактико-специальных учений поставлена высокая оценка, в том числе состоянию взаимодействия органов исполнительной власти и подразделений заинтересованных структур и ведомств при проведении совместных мероприятий по вопросам противодействия терроризму.

**Пресс-служба УФСБ России по КЧР.**

# КАЗНИТЬ НЕЛЬЗЯ ПОМИЛОВАТЬ

*В законопроект Президента РФ, который смягчает ответственность за «лайки» и «репосты», заложены положения из доклада ОНФ*

**Владимир Путин внес в Госдуму законопроект, предлагающий заменить уголовную ответственность на административную для граждан, которые впервые привлекаются к ответственности за публикацию в Интернете экстремистских материалов. Эти предложения содержатся в докладе, который Общероссийский народный фронт подготовил совместно с Генпрокуратурой РФ и направил в середине сентября главе государства.**

ПРЕЗИДЕНТ РФ поручил Народному фронту и Генпрокуратуре проанализировать использование в правоприменительной практике понятий «экстремистское сообщество» и «преступление экстремистской направленности». Во время работы над докладом ОНФ привлекал к обсуждению и учитывал мнение всех заинтересованных лиц, в том числе представителей научного и адвокатского сообщества, Верховного суда, Совета по правам человека, журналистов и других экспертов.

Специалисты ОНФ изучили десятки случаев привлечения к ответственности за «лайки» или «репосты» экстремистских материалов и убедились, что с учетом большого количества информации в сети Интернет и скорости ее распространения зачастую граждане размещают информационные материалы экстремистского характера без проведения их должного анализа и личного осмысления, что в итоге приводит к возникновению случаев уголовного преследования.

Сейчас ответственность за подобные деяния предусмотрена ч. 1 ст. 282 Уголовного кодекса РФ (возбуждение ненависти либо вражды, а равно унижение человеческого достоинства). Уголовное преследование по данной статье, помимо возможности реального лишения свободы сроком до 5 лет, предусматривает включение лица в «перечень экстремистов и террористов»

с вытекающими отсюда возможными блокировками банковских счетов и иными ограничениями на совершение юридически значимых действий.

При доказывании совершения преступления, как показал анализ практики, правоохранители в ряде случаев недостаточно исследуют умысел и мотив тех, кто поставил «лайк» или сделал «репост» какого-либо текста, изображения, видео- или аудиофайла, а порой и не выясняют, сделал ли гражданин экстремистский материал самостоятельно или просто скопировал, какими комментариями это действие сопровождалось. И в ряде случаев эти упущения не исправляются судами, говорится в докладе ОНФ.

***Окончание на 4-й стр.***

# В ФОРМЕ ЖИВОГО ДИАЛОГА

**В стенах Центра по противодействию экстремизму МВД по Карачаево-Черкесской Республике прошла встреча участников молодежного движения «Школа актива» с руководителем центра полковником полиции Тимуром Бетугановым и личным составом центра.**

ОСНОВНОЙ темой разговора стало участие молодежи, особенно лидеров общественного мнения, в поддержании общественной стабильности и мира в республике. Организаторы встречи рассказали о необходимости объединения усилий силовых структур и самого общества по пресечению дальнейшего распространения радикальной идеологии в молодежной среде. Тем более сегодня, когда с развитием социальных сетей появляются новые способы влияния на общественно-политическую обстановку, информационные атаки и диверсии возникают все чаще, и противостоять им можно только с помощью самого общества. Выступающие призвали молодых людей быть сдержанными, не поддаваться на возможные провокации.

Сотрудники центра в форме живого диалога ответили на все интересующие молодежь вопросы.

**Пресс-служба МВД по КЧР.**

# ЭХО НЕДЕЛИ

**Вадим ТУРЧАНИНОВ, строитель, Черкесск:**

- Считаю важным событием недели поездку Президента России Владимира Путина и премьер-министра Дмитрия Медведева в Ставропольский край, где производится более трех миллионов тонн плодов и ягод. При этом Президент отметил, что отрасль прошла через «очень тяжелый период», болезненный, прежде всего, для потребителей. Мы прикрыли импорт, возник дефицит, и цены тоже выросли. «Но мы обещали, что в два-три-четыре года восстановим и внутреннее производство, и покроем потребности рынка. Так и получилось», - сказал В. Путин. Рад за соседей и проявленное к ним внимание со стороны руководства страны.

**Дмитрий ПЕТРОВЫХ, пенсионер, Черкесск:**

- Президент РФ Владимир Путин встретился с чемпионом UFC в лёгком весе Хабибом Нурмагомедовым после форума «Россия - спортивная держава» в Ульяновске и поздравил спортсмена с победой над ирландцем Конором Макгрегором. Обсудили и его поведение после боя, когда чемпион перепрыгнул через ограждение в зал, чтобы разобраться с членами команды ирландца, которые нецензурно высказывались о его религии и близких. Многие осудили его, но Путин поддержал. И я считаю, что Хабиб поступил правильно, хоть и не по-спортивному.

**Виктор Бородкин, атаман Баталпашинского отдела Кубанского казачьего войска, депутат Народного Собрания КЧР пятого созыва, заместитель председателя комитета по национальной политике, внешним связям, местному самоуправлению и делам некоммерческих организаций:**

- Реестровое Кубанское казачье войско опубликовало открытое обращение к Константинопольскому патриарху Варфоломею (Архондонису) с категоричным требованием не давать автокефалии Украинской православной церкви. «Подобными действиями Константинопольский патриархат приближается к красной линии, которую нельзя переходить. Это нарушение церковных правил, шаг, который приведет к необратимым трагическим последствиям, и еще больше усилит разорванность украинского общества и православного мира», – говорится в обращении, опубликованном на официальном сайте войска. Кубанское войско заявляет, что на Украине действует «единственная легитимная самоуправляемая с правами широкой автономии Украинская православная церковь».

**Петр КОРОБОВ, экономист, Черкесск:**

- Меня расстроило, что подорожает ОСАГО. Я уже сейчас плачу девять тысяч за двухлитровый минивэн, при том, что моя скидка за безаварийность 25%. При пробеге не более 15 тыс. км в год я трачу на бензин и страховку 70 тысяч, плюс расходы на ремонт - это ещё примерно 30 тысяч и налог на мои «155 лошадок», это 5 тыс. рублей. Итого: 15 тысяч км за 105 тыс. рублей в год, это как в такси кататься. При этом они забыли дописать, что после повышения в 2019 г. на 30%, в 2020 стоимость поднимется ещё на 40%. Это много.

**Мадина СЕМЕНОВА, юрист, Черкесск:**

- Узнала, что Эльбрус по итогам онлайн-голосования вошел в топ-3, где участники выбирали семь чудес России, которые нужно увидеть своими глазами, наряду с Долиной гейзеров на Камчатке, Байкалом, столбами в Коми и Петергофом. Приятно, что мы живем рядом с таким уникальным объектом.

**Материал подготовлен Ольгой МИХАЙЛОВОЙ.**

# КАЗНИТЬ НЕЛЬЗЯ ПОМИЛОВАТЬ

*В законопроект Президента РФ, который смягчает ответственность за «лайки» и «репосты», заложены положения из доклада ОНФ*

***Окончание. Начало на 3-й стр.***

По итогу анализа эксперты Народного фронта предложили частично декриминализировать ответственность за подобные деяния, а именно - ввести административную ответственность за совершение такого правонарушения впервые и сохранить уголовную ответственность за повторное нарушение закона, то есть ввести так называемую административную преюдицию.

«Мы рады, что глава государства согласился с нашей позицией по этому вопросу и внес законопроект, который поднимает тему декриминализации ответственности за «лайки» и «репосты» на самый высокий государственный уровень. Эта мера с одной стороны позволит оградить людей от необоснованного уголовного преследования и при этом выполнит профилактическую задачу – будет предостережением от совершения подобных действий в будущем, ведь зачастую граждане даже не знают о возможных серьезных последствиях «лайка» или «репоста» того или иного информационного материала. При этом сохранится уголовная ответственность для тех, кто действительно систематически нарушает закон и ведет экстремистскую деятельность», - прокомментировала координатор законодательных инициатив Народного фронта в Госдуме, член Центрального штаба ОНФ Наталья Костенко.

Член рабочей группы ОНФ по подготовке доклада Президенту о правоприменении статей об экстремизме, писатель Сергей Шаргунов призвал исходить из того, что впервые попавший в поле зрения правоохранителей человек может исправиться, поэтому нужно заменить уголовную ответственность на административную по таким делам. «Если начинать эту работу, то с тех, кто впервые попался по обвинению в экстремизме. Конечно, не нужно сразу превращать людей в уголовников. Нужно исходить из того, что человек может исправиться, если он попался впервые», - отметил Шаргунов.

Напомним, в конце июня Владимир Путин подписал поручение, в котором предложил ОНФ совместно с Генпрокуратурой до 15 сентября проанализировать использование в правоприменительной практике понятий «экстремистское сообщество» и «преступление экстремистской направленности». Ответственными за исполнение поручения были назначены руководитель Исполкома ОНФ Алексей Анисимов и Генеральный прокурор РФ Юрий Чайка.

Во время программы «Прямая линия с Владимиром Путиным» внимание Президента России было обращено на то, что в последнее время участились случаи возбуждения уголовных дел за экстремизм там, где состава этого преступления нет. Владимир Путин в ответ подчеркнул, что необходимо определиться с самими понятиями, проанализировать ситуацию и не доводить подобные дела до абсурда.

**Пресс-служба ОНФ.**

# ТАКАЯ ЩЕДРАЯ, УДАЛАЯ ЯРМАРКА...

**В ЦЕНТРЕ станицы Зеленчукской состоялась традиционная осенняя ярмарка, вылившаяся в истинный праздник урожая с раздольными песнями, чествованием лучших аграриев и, разумеется, щедрыми торговыми рядами, где была выставлена продукция лучших фермерских хозяйств и предприятий сельскохозяйственного комплекса района и республики...**

УЖЕ С РАННЕГО утра с центральной площади на всю округу звучал популярный хит всех времен и поколений под стать настроению: «Вот и лето прошло, словно и не бывало»... Потом зазвучат живые голоса участников народного ансамбля «Казачья воля» Зеленчукского РДК, которые создадут атмосферу небывалого душевного подъема. Влившись в поток посетителей ярмарки, я первым делом подошла к грибникам, выставившим консервированные дары лесов в банках разной величины. Супруги **САПИГИНЫ, Игорь и Елена**, из станицы Зеленчукской *(на снимке)* сбор грибов и ягод уже давно поставили на поток и ездят на «тихую охоту» на своем «уазике» в самые дебри Архызских лесов и дубравы дальнего хутора Лесо–Кефарь. Так что экологичность их сбора вдали от пыльных дорог и мусорных свалок гарантирована. Там же они собирают малину, калину, чернику, облепиху. Как сказал Игорь, в этом году отлично уродились грузди. За трехлитровую банку соленых грибов они просят 600 рублей, но можно и поторговаться, на то он и рынок. А вот с опятами не повезло - их в нынешнем году было мало.

Обилием мясной продукции, как всегда, отличался прилавок КФХ Х. Эркенова, где в широком ассортименте покупателям предлагались свежая говядина, баранина, копченые куры, сардельки, горские колбасы сохта и кыйма и другие деликатесы *(на снимке)*. Цены за продукты были гораздо ниже рыночных. К примеру, кило говядины – 270 рублей, а сардельки превосходного качества – 230 рублей. Покупатели тут же могли ознакомиться с информацией на щите об этом уникальном крестьянско–фермерском хозяйстве, которое было основано в 2006 году и занимается животноводством, имеет колбасный цех и специализированный магазин «Мир здоровой еды».

Привлекали покупателей и откормленные на летних выпасах овцы карачаевской породы, привезенные индивидуальным предпринимателем Бийнегером Суюнбаевым из аула Ильич. Парнокопытных можно было приобрести в зависимости от веса за 3-5 тысяч рублей. Как сказал хозяин овец, основная отара еще в горах, нагуливает мясо, и откочёвка домой начнется к концу октября. Оживленно торговали в этот день и свининой по оптовой цене. Отдельно были выставлены и тщательно обработанные, готовые для приготовления холодца свиные ножки, что потрафило вкусам православных посетителей ярмарки. Народ толпился у прилавка супругов Стригиных из Зеленчукской, которые регулярно поставляют на рынок свой востребованный товар.

В этот день можно было вдоволь запастись картофелем по цене 9 руб за килограмм у продавцов КФХ «Южный» (руководитель Адам Дотдаев), хотя в двух шагах за этот товар другие картофелеводы просили 13 руб. Вот и парадоксы рынка – и почва, на которой рос картофель, одна, и товарный вид одинаков, но кто его разберет, в чем тут фишка? Многолюдно было у прилавков и лотков с луком, томатами, болгарским перцем, огурцами. Для тех хозяек, кто припозднился с консервированием, эти овощи были как нельзя кстати. Здесь я увидела довольно увесистую, сочную на вид морковь. «Разумеется, учкуланская», - мелькнула мысль. Ан нет – эти корнеплоды привезли аж из Волгоградской области. «Вот тебе, бабушка, и Юрьев день!»

Останавливаюсь у трейлера Карачаево-Черкесского сахарного завода, здесь 50–килограммовый мешок шел по 1900 руб., 10-килограммовый по 400 руб., 5-килограммовый по 200 руб. Как сказал стоявший рядом заместитель гендиректора сахарного завода У. Мижев, в нынешнем году урожай сахарной свеклы подкачал – сказалась засуха в Ногайском, Адыге-Хабльском, Хабезском районах. И тем не менее завод работает в полную мощь, а для удобства сдатчиков свеклы установлен четкий график приема продукции. Поэтому теперь большегрузные машины не «толпятся», как в былые времена, километровой очередью.

Поскольку месяц октябрь - идеальная пора для осенних посадок саженцев и кустарников, этого добра на ярмарке было навалом. Максим Старчак свои саженцы фруктовых деревьев привез из станицы Октябрьской, что на границе Краснодарского края и Ростовской области, преодолев 400 километров. Но это не мешает ему приезжать на традиционные зеленчукские ярмарки, где уже знают его товар... Коль уж речь зашла о посадках, как же не упомянуть 86-летнюю Нину Захаровну Ткаченко, увлеченную цветоводством, в прошлом – экономиста Зеленчукского лесхоза. Она вынесла на ярмарку рассаду осенних цветов – пахучих дубков и хризантем – прекрасный декор для дворов и палисадников в Год благоустройства сельских и городских территорий! Вот и Нина Захаровна, продолжая лучшие традиции лесхоза (благодаря его почину с давних пор шумят высокой кроной вдоль автодороги могучие тополя и ивы, украшают пологие горы и холмы рощицы, образующие очередную круглую дату Великой Победы), предлагает за символическую цену эти кустики, чтобы они попали по адресу. Это значит – в трудолюбивые руки неравнодушных к окружающей среде людей.

...Со сцены, украшенной подсолнухами, овощами и фруктами, звучат голоса ведущих праздника урожая:

- В этот день мы благодарим работников сельского хозяйства за тот нелегкий труд, который лежит на их плечах. Не каждый человек способен работать на селе, этот труд специфичен и требует особого к себе отношения.

Присутствующих на торговой площади приветствуют начальник отдела сельского хозяйства, охраны окружающей среды и земельных отношений Зеленчукского района Орусбий Батчаев и глава администрации Зеленчукского СП Ольга Хомякова. Ведущие оглашают имена лучших по профессии, которым вручаются почетные грамоты и денежные премии за трудовую доблесть и верность избранному пути, это: птичница Елена Клевцова, тракторист Сергей Киптев, ветврач Иван Дубинин (племрепродуктор «Зеленчукский»); механизаторы Дмитрий и Александр Маршанины, Николай Руденко, водители Арсен Чотчаев, Сергей Кушнер (ООО КФХ «Южный»); технолог Надежда Эркенова, обвальщик Салих Канаматов (КФХ Х. Эркенова) и другие.

Подхожу к молодому ветврачу **Ивану ДУБИНИНУ**, в руках у него почетная грамота и конверт *(на снимке)*. Он – недавний выпускник Ставропольского аграрного университета, стажировался в Германии, Франции. Признаться, впервые беседую с ветврачом, специализирующимся на выращивании уток пекинской породы, чье производство налажено в племрепродукторе «Зеленчукский». Сполна получив информацию о специфике его работы, подумала: именно такие молодые люди, отмеченные трудолюбием, целеустремленностью, с богатым духовным миром, вызывают уверенность в том, что будущее России имеет крепкую основу.

А в это время набирал обороты концерт, посвященный труженикам полей и ферм *(на снимке)*. Звучали песни в исполнении «Казачьей воли», заслуженного артиста КЧР Александра Мелекаева, Валентины Барташовой, Рашида Джуккаева. А заключительные слова ведущих концерта подвели итог этой замечательной ярмарке, где сполна хватило «и хлеба, и зрелищ»:

- Сегодня мы увидели, какие богатства может давать наша земля, когда на ней работают сильные и любящие свою землю люди!

**Людмила ОСАДЧАЯ.**
**Фото автора.**

Листая страницы истории

# ЛЕГЕНДЫ СТАРОГО ХРАМА

**В ЭТИ выходные в Черкесске будет широко праздноваться 175-летие церкви Покрова Пресвятой Богородицы, нашей всеми любимой Покровки, старейшего казачьего храма Верхней Кубани... Позвольте, спросит внимательный читатель, интересная получается история, все знают, что церковь значительно старше! И будет совершенно прав. У нашего храма действительно интересная история...**

ЛИЧНО мое знакомство с историей Покровской церкви началось в начале восьмидесятых, когда я, совсем еще пацан, впервые услышал из уст экскурсовода хорошо знакомую всем жителям республики легенду о перенесении в станицу Баталпашинскую казаками Хоперского полка своей церкви, построеннной из черного мореного дуба и до этого почти сто лет простоявшей в станице Хопры на Верхнем Дону. Эту красивую легенду я запомнил и впоследствии сам многократно рассказывал ее друзьям и гостям, приезжавшим погостить в нашу республику.

Вернуться к этой теме мне пришлось значительно позже, когда работал в Правительстве республики уполномоченным по связям с религиозными организациями. Мне пришлось принять участие в поисках документов, подтверждающих дату основания знаменитого городского храма. Вот тут-то и выяснилось, что никаких документов нет! То есть были списки церковного актива, описи церковного имущества и т.п., но ни одной бумажки, из которой бы следовало, что храм построен или привезен тогда-то не было - ни в республиканском архиве, ни в церковной канцелярии, ни в делах уполномоченного Совета по делам религии по Карачаево-Черкесской автономной области.

Разговоры с людьми знающими - тогдашним благочинным, настоятелем Покровской церкви Василием Афониным, бывшим уполномоченным по делам религии Николаем Проваторовым результата не дали - легенда есть, документов нет.

Конечно, они были, их просто не могло не быть. Любой, мало-мальски знакомый с приходским бытом, знает, что религиозная организация (не обязательно православная) – сложный бюрократический механизм. Функционал батюшки отнюдь не ограничивается проведением богослужений, совершением треб и принятием исповеди от кающихся грешников. Составление регулярной отчетности, переписка с вышестоящими инстанциями, согласование с архиереем любых «телодвижений» превращает в ад жизнь самого праведного священника.

Так было всегда и везде. Древнейшие источники, по которым мы сегодня изучаем жизнь Шумера и Египта – именно храмовая бухгалтерия. Еще в начале XX века церковь выполняла функции сразу нескольких министерств – образования, социальной защиты, здесь вели статистику, регистрировали акты гражданского состояния. За столетия в епархиальных канцеляриях накапливались центнеры документов, поступавших от каждого прихода. В таких условиях могла сгореть сама церковь, могли, в конце концов, расстрелять священника, но уничтожить продукты бюрократической жизнедеятельности было практически невозможно.

Поэтому можно, даже нужно было попытаться поискать в епархиальных архивах, но это было совсем непросто. Церковная юрисдикция Баталпашинской менялась, причем неоднократно. Поэтому, чтобы ознакомиться с документацией, способной пролить свет на происхождение Покровской церкви, нужно было обращаться в архивы Астрахани, Краснодара, Ростова-на-Дону, Ставрополя, Санкт-Петербурга и Москвы. Такой возможности, понятно, не было и в справках приходилось писать: «церковь Покрова Пресвятой Богородицы г. Черкесска построена в 1730 году, подтверждающие документы отсутствуют».

Попадавшие в поле зрения книги и документы ясности не добавляли. Наиболее полно информация, касающаяся Покровки была представлена в двухтомном труде местного краеведа Сергея Твердохлебова «Черкесск: ориентир в океане фактов и событий». Однако после его прочтения вопросы только добавились. Сергей Павлович, изложив знакомую версию о строительстве и переносах Покровской церкви сначала в 1829 году с Хопра в Ставропольскую крепость, а затем в 1831 году, в станицу Баталпашинскую, сообщил, что «в 1843 г. на средства (13 тыс. серебром), собранные добровольно жителями Баталпашинской был построен деревянный собор во имя Николая Чудотворца... Он долго стоял в центре станицы, рядом с Покровской церковью и снесли его отнюдь не большевики. Просто он был заменен Николаевским собором, изготовленным из камня».

Появление в церковной истории Баталпашинки еще одного собора окончательно ставило в тупик. Получалось, в центре станицы полвека бок о бок стояли два действующих деревянных храма, пока не построили каменный собор!? Не логично, да и не удобно... Церковь-призрак сильно напомнила гоголевские сюжеты. Одним словом, фактов не хватало.

И вот, наконец, факты появились. Конечно же, не на пустом месте. В ходе многолетних архивных изысканий, проведенных местными священниками – благочинным Северного округа, настоятелем Покровской церкви Александром Нартовым и священником Никольского собора Александром Гуриным были собраны интересные документы. Нельзя сказать, что все они были обнаружены впервые, о некоторых давно знали краеведы, однако только собранные вместе, эти документы помогли восстановить подлинную историю Покровской церкви. Итак, вот что обнаружили наши исследователи.

Прежде всего, версия о переносе деревянной полковой церкви с Верхнего Дона в Ставропольскую крепость не нашла подтверждения. История строительства города Ставрополя достаточно хорошо задокументирована, но никаких упоминаний о подобных фактах нет. Церкви строились на месте из подручных материалов. А вот из Ставрополя церкви действительно переносились – во вновь создаваемые станицы. Так, в 1817 году отсюда была продана и перевезена в г. Георгиевск Николаевская церковь Таганрогского драгунского полка, а в 1831 году в станицу Карантинную (Суворовскую) была перенесена Казанская церковь, построенная хоперцами из местного дубового и ясеневого леса и впоследствии сгоревшая в 1894 году. Похоже, именно этот сюжет лег в основу легенды о переносе деревянной церкви из Ставрополя в Баталпашинку. Эти факты, кстати, изложены в хорошо известном специалистам и краеведам труде есаула В. Толстова «История Хоперского полка Кубанского казачьего войска. 1696-1896.», изданном в Тифлисе в 1900 году.

История с появлением церкви в Баталпашинке изложена в другом документе – Протоколе станичного сбора от 26 августа 1901 года (здесь и далее все даты даны по старому стилю), хранящемся в госархиве Краснодарского края. Это весьма важный документ, поскольку именно в нем говорится о том, что прибыли сюда казаки под Покров, 1 октября 1825 года, из станиц Ставропольской и Воровсколесской. При расселении воровсколесцы заняли северную часть станицы, ставропольцы – центральную и южную. Здесь же рассказывается о строительстве священником Корнилием Мишляевым Никольского молитвенного дома и последующем строительстве храма, также во имя святителя Николая, освящение которого было произведено в 1843 году.

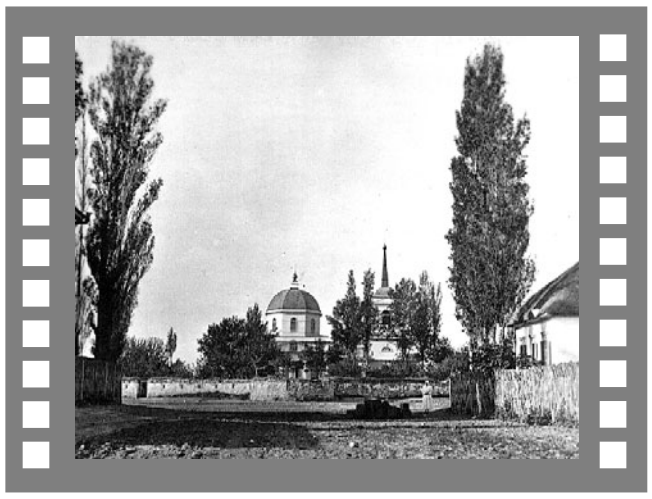

*Николаевский храм, фотография сделана в 1870-е годы.*

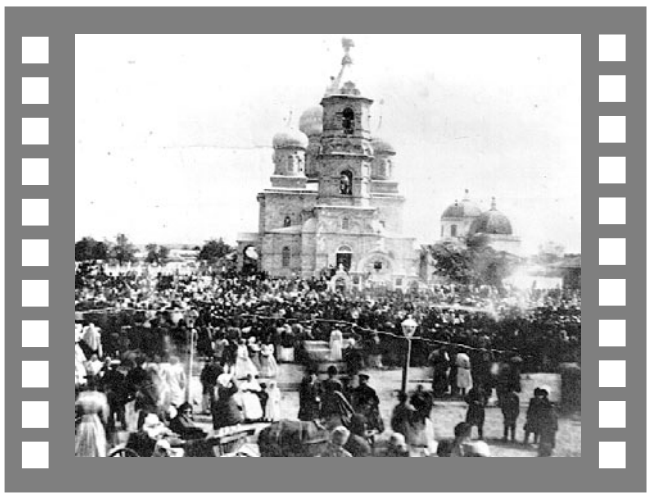

*Освящение Николаевского собора, 1901 год. Справа - пока еще Никольская церковь.*

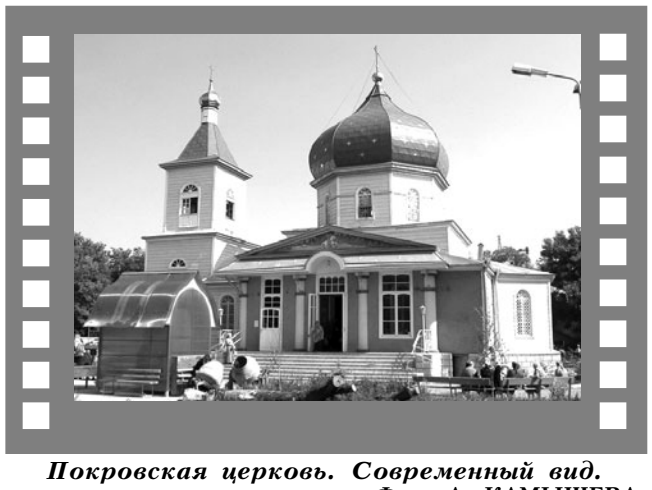

*Покровская церковь. Современный вид.*
Фото А. КАМЫШЕВА.

О важных деталях храмового строительства рассказывают другие, более ранние документы – клировые ведомости (анкеты, ежегодно направлявшиеся в епархию; здесь содержалась информация о самой церкви и духовенстве), а также переписка командира Баталпашинского полка Михаила Канивальского и священника станицы Баталпашинской Диомида Зайцева с архиепископом Новочеркасским и Георгиевским Афанасием. Из этих документов следует, что молитвенный дом был не построен, а перенесен из Воровсколесской в Баталпашинскую. В самой Воровсколесской он был построен в 1808 году. Получается, что легенда о переносе церкви имела еще одно основание. Однако перенос был совершен «самовольно», а потому молитвенный дом долгое время был лишен антиминса (особого покрывала, без которого литургическое богослужение невозможно). Именно это обстоятельство не устраивало ни казаков, ни местное духовенство. Что ж это, в конце концов, за церковь, если в ней Богу молиться нельзя?!

Переписка завершилась получением благословения на сбор средств и строительство новой церкви. То, что построенная в 1843 году церковь является той самой, всем нам хорошо известной Покровкой, видно из описания храма, зафиксированного в клировой ведомости в 1844 году, и из фотографии, сделанной в 1870-е годы. Важно, что в описании указываются ближайшие церкви – Беломечетская и Бекешевская. Так что других церквей в это время в Баталпашинской не было!

В 1876 году статус церкви был повышен до собора. В 1886 году Баталпашинскую посетил епископ Ставропольский и Екатеринодарский Владимир. Основная тема бесед с местными жителями – строительство второго храма, необходимость которого давно назрела. Однако, руки до строительства дошли лишь девять лет спустя. 15 января 1895 года станичный сбор принял решение о строительстве нового собора, 16 апреля был заложен первый камень, а 13 сентября 1901 года каменный Николаевский (да, да именно Николаевский, а не Никольский!) собор был освящен епископом Ставропольским и Екатеринодарским Агафодором. В рассказе о церемонии освящения упоминается осмотр Агафодором старого деревянного храма. «Он небольшой, деревянный, - писали в 1901 году «Ставропольские епархиальные ведомости», - ...но до ныне очень крепкий, прочный. Общество предполагает с весны следующего года перенести его на отдаленную южную окраину станицы, для чего уже изысканы и средства в сумме 15 тыс. руб. Из него уже перенесены в новый храм все лучшие украшения и более ценная утварь, да и ремонтирован он давно; а потому производит впечатление квартиры, оставляемой жильцами, уже на половину перебравшимися... Перенесут его на другое место, приведут в порядок, начнется богослужение и бескровной жертвы приношение, – он снова одухотворится, оживится наполняющими прихожанами, обрадованными близостью и доступностью его».

Весной 1902 года старая церковь «с честью и благоговением» была разобрана, перенесена и собрана на том месте, где стоит и поныне. Освящена она была 27 октября 1902 года в честь Покрова Пресвятой Богородицы. Долгое время Покровский храм был приписным к Никольскому собору и не имел своего настоятеля. В 1913 году первым настоятелем самостоятельного прихода был назначен священник Лев Тернов.

Такая вот история. Некоторые, в том числе Сергей Твердохлебов, продолжают настаивать на том, что старая легенда – правда, просто нужные документы пока не найдены. Наверное, для этого у известного краеведа есть веские основания. Другие, напротив, вспоминают свидетельства старых прихожан Покровки, которые рассказывали, что вся эта история была придумана в 1930-е годы, чтобы уберечь любимый храм от сноса. Не знаю, как вам, но мне в глубине души жалко расставаться с красивой, возвышенной легендой. Однако, согласитесь, новая история не менее увлекательна, и, что немаловажно, она подтверждена документально. Впрочем, в какую версию верить, каждый вправе выбирать сам...

**Евгений КРАТОВ.**

***При подготовке материала были использованы фотоматериалы и рукопись статьи Александра Нартова «Православная жемчужина города Черкесска: к 175-летию Покровского храма», любезно предоставленные редакции автором.***

# ЧЕМ ГЛУБЖЕ КОРНИ, ТЕМ ВЫШЕ КРОНА

## На спортивном меридиане

**В г. Карачаевске на стадионе «Саулукъ» прошел фестиваль «Этноспорт-2018».**

НАЗВАНИЕ говорило само за себя: проведение первого подобного фестиваля в республике ставило перед собой благородную цель – возрождение и сохранение национальных видов спорта. Хотя Карачаевск может похвастаться и тем, что именно на этом стадионе в день его открытия в 90-е годы прошел крупнейший фольклорно–спортивный фестиваль народов РСФСР, на котором присутствовала знаменитая трехкратная олимпийская чемпионка СССР Лариса Латынина, а праздничную, невероятно внушительную колонну спортсменов возглавлял мастер спорта СССР, обладатель кубка мира по вольной борьбе в Канаде, победитель и призер международных турниров, тогдашний студент КЧГПИ Шамиль Бердиев.

Со словами приветствия к спортсменам – а их было порядка 180 человек – обратились первый заместитель министра по делам национальностей, массовым коммуникациям и печати Ислам Хубиев и начальник отдела спорта и физической культуры Карачаевского городского округа, чемпион мира по армрестлингу Альберт Сариев.

Действо началось показательными выступлениями школьников и студентов КЧГУ, которые продемонстрировали народные подвижные игры.

Я бы назвала увиденное не подвижными играми, а, скорее, законченными выразительными этюдами, настолько неожиданными бывают порой связи спорта с искусством. Да-да, с искусством, потому что выступающие показали удивительную пластику, грацию, красоту движений.

Далее были сплошные соревнования и азарт – забрасывание аркана, перетягивание палки, метание копья в цель, толкание камня… Глядя на толкание камня, вспоминаешь о том, что история знает имена многих силачей, которые рвали цепи, отрывали от земли огромные речные валуны, носили на плечах волов, лошадей, и отчетливо понимаешь, что народные спортивные игры с их фольклорным, этнографическим разнообразием – это, без преувеличения, золотой фонд горских народов.

Большой ажиотаж вызвала на трибунах, конечно же, вольная борьба. Не знаю, присутствовал ли в этот день среди зрителей наш легендарный боец, пятикратный чемпион мира по вольной борьбе Ренат Акбаев, если да, то его явно должно было порадовать увиденное, ибо трудно найти в республике еще город, район, где борьба пользовалась бы такой же популярностью. Ведь не зря в свое время башкирский поэт Булат Бутунаев посвятил борьбе тутуш и Карачаю такие строки в своей поэме «Слово о тутуше»: «Раньше тутуш в Карачае лишь знали на тое да в детской игре. От Карачая и до Байкала ныне тутуш на борцовском ковре. От солнца тепло на нашей земле. Доброе слово греет душу. Карачай – слово поэта тебе: «Я славлю джигитскую удаль тутуша!».

- Как возникла идея проведения спортивного этнофестиваля? – этот вопрос я задала декану факультета физического воспитания КЧГУ Юруслану Джаубаеву.

- Инициатива и решение организационных вопросов – безусловная заслуга старшего преподавателя кафедры физического воспитания К. Ортобаева и заведующего научной лабораторией педагогических и этнографических исследований в сфере образования А. Койчуева. Идея возрождения интереса к народным видам спорта давно витала в коридорах спортфака, ведь умение владеть ими издревле считалось у горцев жизненно необходимым, поскольку они имели большое воспитательное значение. И как справедливо давно замечено: «Чем глубже в нас корни национального, тем светлее, чище и выше крона интернационального».

Были представлены на фестивале и старинные народные игры. Игры разные, но все одинаково радостные. Смотришь и думаешь, кто их придумал: чабыр топ, айбелек, хойнух, кюч–таш, табан уруш и другие…

- Эти игры еще только предстоит возродить, - отмечает Юруслан Джаубаев, - и заметьте, большому спорту они не уступают, если не превосходят и добрым нравом, и смекалкой, и выносливостью.

Фестиваль, который был посвящен юбилею города Карачаевска, никого не оставил равнодушным. Естественно, завершился он вручением наград – призов, подарков, грамот, благодарностей. И пожеланиями зрителей сделать его традиционным!

**Аминат ДЖАУБАЕВА.**

# Как работают ФОКи

**В СРЕДУ, 3 октября, в Общественной палате Карачаево-Черкесии состоялось заседание комиссии по итогам мониторинга физкультурно-оздоровительных комплексов республики. В обсуждении приняли участие представители Министерства спорта и физической культуры КЧР, руководители ФОКов и спортивно-оздоровительных центров, расположенных на территории республики.**

Открывая заседание, председатель комиссии Общественной палаты КЧР по вопросам молодежной политики, развития физической культуры, спорта и туризма Альберт Дзугаев отметил, что по итогам планового осмотра спортивных объектов на территории республики в целом по работе объектов нареканий нет.

«Мы ставили перед собой три задачи - оценить функционирование ФОКов, то есть их доступность, наличие секций, количество посещающих, готовность объектов к осенне-зимнему периоду, а также жалобы и предложения по их работе, в том числе от работников и посетителей», - сказал Альберт Дзугаев.

Между тем в работе комплексов есть недочеты, к примеру отсутствие спортивных кружков по волейболу, баскетболу, аэробике, бальным танцам и т. д. Что скорее всего объясняется отсутствием специалистов в районах, которые бы наладили их работу.

Поясняя данную ситуацию, председатель Общественной палаты КЧР Вера Молдованова отметила, что в ближайшее время будет направлено письмо в адрес министра образования Карачаево-Черкесии с просьбой обратить внимание на отсутствие вышеуказанных кадров для дальнейшей подготовки или переподготовки специалистов в вузах республики.

Закрывая заседание, Альберт Дзугаев подчеркнул, что функционирующие физкультурно-оздоровительные комплексы играют огромную роль в жизнедеятельности региона, особенно среди молодежи. И первая задача руководителей объектов - удовлетворить спрос каждого посетителя.

**А. КИШМАХОВА.**

## Ваш ход

**В НЫНЕШНЕМ году свое 80-летие празднует один из видных шахматных деятелей Карачаево-Черкесии Леонид Хащин. Богатый опыт турнирных сражений и тренерской работы Леонида Павловича вновь и вновь заставляет нас взглянуть на примеры его шахматного творчества.**

Возглавляя шахматную секцию в Черкесском городском Дворце пионеров, он нередко принимал участие в областных и краевых турнирах, становясь чемпионом не только в классических шахматах, но и соревнованиях по быстрым шахматам (рапид).

# За доской - Леонид Хащин

Вот, к примеру, поучительное окончание одной из его партий против чемпиона Ставропольского края М. Еремина, который уверенно и почемпионски вел свою партию белыми фигурами, организовал мощную атаку на королевском фланге и… проиграл.

**ДИАГРАММА**

22… Kg6! 23. Лf1 Kh4 24. Ch1 Фb8 25. b4 Ka4 26. Ca1 Cb4…

Буквально через несколько сделанных ходов у черных (Л. Хащин) уже две лишние пешки, но главное, позиция белых рассыпается как карточный домик. Заслуженная победа заслуженного шахматного учителя!

**М. ЖАРОВ #chessinche**

*Редакция «ДР» поздравляет Л. Хащина с 80-летием и желает активного долголетия и крепкого здоровья!*

## Коротко

■ Успешно выступил на X Всероссийском конкурсе искусства и творчества «Планета звезд», проходившем 6-7 октября в г. Ессентуки, хореографический ансамбль республиканского колледжа культуры и искусств им. А. А. Даурова (руководители А. Багаев и Э. Карасова). Представив две хореографические композиции - армянский танец «Тавих» и композицию на тему русской народной песни «Как по горкам, по горам», ансамбль стал лауреатом I степени в номинации «Народный танец».

■ 8 октября сотрудники Государственной Национальной библиотеки КЧР им. Х. Б. Байрамуковой в центральном сквере города Черкесска провели акцию «Новое поколение выбирает чтение». В рамках мероприятия библиотекарями была подготовлена книжная выставка, составленная из фондов ГНБ КЧР, которая вызвала большой интерес у горожан.

## Дата в истории

### 13 ОКТЯБРЯ

■ Старт **Дню астрономии** был дан 13 октября 1973 года в Калифорнии (США).

■ **Международный день по уменьшению опасности бедствий** ежегодно отмечается 13 октября. В этот день ООН призывает людей делиться накопленными знаниями в области снижения опасности бедствий.

### 14 ОКТЯБРЯ

■ Великий праздник Русской Православной Церкви — **Покров Пресвятой Богородицы и Приснодевы Марии** празднуется ежегодно 14 октября по новому стилю (1 октября - по старому).

■ Ежегодно 14 октября по всему миру отмечается **День стандартов**, или **Всемирный день стандартизации**.

■ **День работника сельского хозяйства и перерабатывающей промышленности** в России установлен Указом Президента РФ № 679 от 31 мая 1999 года «О дне работника сельского хозяйства и перерабатывающей промышленности» и ежегодно отмечается во второе воскресенье октября.

■ В октябре 1999 года в России появился новый профессиональный праздник – **День работников заповедного дела**. Он отмечается 14 октября.

■ 14 октября 1843 г. впервые прозвучал **«Свадебный марш» Мендельсона**.

■ 14 октября 1851 г. в Лондоне основано английское информационное агентство **Рейтер**.

■ 14 октября 1926 года в лондонском издательстве «Methuen&C°» вышла книжка Алана Милна **«Винни-Пух»**.

■ 14 октября 1964 года состоялся Пленум ЦК КПСС, на котором был отстранён от должности первый секретарь ЦК КПСС **Никита Сергеевич Хрущёв**.

### 15 ОКТЯБРЯ

■ **Международный день сельских женщин**, отмечаемый ежегодно 15 октября, призван напомнить обществу, насколько многим оно обязано сельским женщинам, насколько ценен их труд.

■ 15 октября 1967 г. состоялось торжественное открытие **памятника-ансамбля «Героям Сталинградской битвы»** на Мамаевом кургане.

# Не пробуй и не рискуй!

**ВРЕМЕННОЙ отрезок между 11 сентября (Всероссийский день трезвости) и 3 октября (Всемирный день трезвости и борьбы с алкоголизмом) в МКОУ «Лицей №7 города Усть-Джегуты» был заполнен мероприятиями, посвященными борьбе с алкоголизмом. В этот раз они проходили в рамках программы «Здоровая семья — здоровая Россия!», направленной на сохранение семейных ценностей.**

## Трезвость - норма жизни

В СТАРШИХ классах проходили соревнования по различным видам спорта. Восьмиклассники приняли участие в открытом социологическом опросе «Сто причин для трезвой жизни». Малыши начальной школы стали участниками флешмоба «Мы за здоровый образ жизни». Теоретическая часть в виде уроков, диспутов, викторин, конкурсов, родительских и классных собраний помогала учащимся проникнуться проблемой в соответствии со своим возрастом. К сожалению, дети знают об алкоголе не понаслышке — пьют папы, не отказываются на праздниках от чарочки и мамы, и дедушки с бабушками, и родственники. Даже на днях рождения детей родители не стесняются выпить за их успехи и счастье.

- Перед нами стоит трудная задача, - говорит директор лицея Зухра Магометовна Чомаева. – Как сделать так, чтобы дети из неблагополучных семей смогли противостоять силе примера постыдного поведения родных. Это очень сложный, щепетильный вопрос с учетом того, что мы, учителя, обязаны учить школьников уважать своих родителей. Золотая середина решения этой социальной задачи очень болезненна. Лекции, нравоучения, выяснили наши психологи, уже изжили себя, проку от них никакого, а вреда достаточно — укорачивается досуг учащихся. В нашем лицее мы склонились к мысли, что самая удобная форма работы в этом плане - диспуты, на которых ребята могут спорить, рассуждать, ведь, как я уже отметила, предмет обсуждения им хорошо известен. Но чтобы в споре родилась истина, педагог ненавязчиво предлагает свое видение противостояния любителям выпивки, ведь его цель - добиться, чтобы класс понял, поверил ему и, главное, пришел к правильным выводам. Думается, только так возможно разорвать ставшую привычной ассоциацию «праздник – пьянство». Дело это для нас новое, не сказать, что мы достигли вершин искусства диалогов, но мы экспериментируем, набираемся опыта. Ошибки в данном случае непозволительны, за них мы расплатимся потерянными поколениями.

В борьбе с пьянством школы «спотыкаются» о прилавки магазинов, нашпигованные бутылками с алкогольными напитками… Одна краше другой: яркие, призывные этикетки, прекрасные формы, не уступающие по фантазии флаконам духов. «Смотришь, и хочется поставить одну из них в свой бар», - поделился со мной наш одиннадцатиклассник. Действенной технологии воспитания неприятия всего алкогольного шика пока не выработано. О запрете торговли алкоголем говорить бесполезно. Остается лишь убеждать школьников, что это фальшивые ценности.

В пику обычаю проведения дня рождения с алкогольными возлияниями мы провели веселый праздник с участием родителей. Весь класс перевоплотился в гостей и виновника торжества. Было много сюрпризов, которые доказали: праздник без спиртного как раз то, что нужно.

Хорошо, что сегодня государство озадачено приобщением детей и подростков к трезвой культуре. На местном уровне проводятся семинары, нас снабжают необходимыми пособиями, распространяется передовой опыт. Все это обогащает наши знания и умения, помогая нарабатывать и собственные методы.

Взялись мы и за организацию информационно-просветительской деятельности, которая сейчас в стадии разработки. Используем для нее Интернет, возможно, сайт нашего лицея. Название уже придумано: «Не пробуй и не рискуй!».

**Бэлла БАГДАСАРОВА.**

Во саду ли, в огороде

# Чеснок и лечит, и сам болеет

**НА ОДИН из наиболее часто встречающихся вопросов, почему чеснок гниет при хранении, нам ответила начальник отдела защиты растений филиала ФГБУ «Россельхозцентр» по КЧР Галина ГЛАЗОВА:**

- ЧЕСНОК может заболеть из-за неблагоприятных погодных условий, нарушения агротехнических мероприятий, несвоевременной и неправильной профилактической обработки. Причем, если хотя бы одна головка была заражена в момент сбора урожая, в хранилище болезнь распространится на здоровый чеснок, погубив весь урожай. Чаще всего чеснок страдает от грибковых и бактериальных болезней. Как их распознать и предупредить? Будем разбираться.

Основная причина шейковой гнили – зараженный посадочный материал. Перед тем как поместить чеснок на хранение, тщательно отбракуйте все поврежденные головки, а здоровые просушите в течение 9-12 дней на свежем воздухе с температурой около 25-28°С. Храните при температуре от 0 до 3°С и уровне влажности не более 65%. В целях профилактики собранный урожай можно обработать 0,7%-ным раствором фундазола на протяжении 25 минут, а затем тщательно просушить.

Зеленая плесень обычно проявляется через 2-3 месяца после начала хранения.

Зубки чеснока становятся вялыми, на них появляются вдавленные пятна желтого цвета. Постепенно болезнь распространяется внутрь, зубчики становятся мягкими, сморщенными и источают характерный запах плесени. На пятнах образуется белый налет, который со временем приобретает голубовато-зеленый оттенок.

Грибки, вызывающие болезнь, сохраняются в почве, на растительных остатках, в помещении и таре. Они активно развиваются при повышенной влажности и температуре воздуха от –5 до 36°С.

Черная плесень, или сажистость чеснока, проявляется черным налетом на зубках. При сильном поражении головки чеснока сморщиваются. Грибки очень быстро развиваются, легко разносятся ветром и заражают остальные головки.

Пенициллез поражает не только чеснок, но и лук, овощи, фрукты. На головках (преимущественно на внешних чешуйках и донце) появляются светло-желтые или бурые водянистые пятна, которые со временем покрываются голубовато-зеленой плесенью. При разрезе пораженного зубчика виднеются коричнево-серые водянистые пятна. Болезнь проявляется спустя 2 месяца после сбора урожая. Если чеснок хранится в сухом помещении, зараженные головки быстро усыхают.

**Профилактика и борьба с плесенью**

Плесень на чесноке чаще всего образуется при хранении в теплом и влажном помещении, поэтому нужно следить за температурным режимом. Заболевание передается спорами, поэтому место хранения урожая нужно каждый год тщательно дезинфицировать. Чеснок нужно периодически проверять и при первых признаках поражения удалять поврежденные головки из хранилища. В целях профилактики перед посадкой в почву чеснок нужно продезинфицировать фунгицидами с медью (например, медным купоросом). Если не удалось избежать заболевания, можно обработать пораженные головки чеснока любыми фунгицидами, но это эффективно только на начальной стадии развития болезни. При сильных поражениях плоды нужно как можно раньше удалить.

Возбудитель фузариоза сохраняется в почве, на растительных остатках, а также передается с зараженным посадочным материалом. Во время хранения зараженная головка становится мягкой и водянистой. При разрезе ткань приобретает розовую окраску. Постепенно чеснок начинает гнить. Яровой чеснок более устойчив к фузариозу.

Бактериоз образует на зубчиках чеснока углубленные язвочки, а внутренние чешуйки превращаются в слизистую массу с неприятным запахом. Чтобы уберечь чеснок от этих болезней, соблюдайте те же принципы хранения, что и при защите урожая от грибковых заболеваний.

**Высыхание чеснока**

При хранении чеснока многие сталкиваются с такой проблемой, как высыхание головок. Это нормальное физиологическое явление: влага постепенно испаряется, и зубчики усыхают. И помните, остановить развитие болезни очень сложно, поэтому эффективны лишь профилактические мероприятия:

· соблюдайте севооборот (высаживайте чеснок на прежнее место не ранее чем через 3 года);

· используйте здоровый посафочный материал;

· размещайте грядки с чесноком подальше от других луковых культур;

· в период вегетации своевременно удаляйте пораженные растения;

· соблюдайте режим полива, не допускайте загущения посадок;

· применение инсектицидов поможет избавиться от насекомых, которые становятся переносчиками бактерий.

В почву нужно обязательно вносить фосфорные удобрения и после созревания урожая тщательно убирать ботву чеснока с участка. Обрезка недозревшей ботвы повышает риск развития бактериоза. Перед закладкой чеснока тщательно дезинфицируйте хранилище. Собранный чеснок тщательно просушите и на хранение закладывайте только головки без видимых повреждений. При обнаружении первых признаков гнили тщательно переберите и удалите все пораженные головки.

При соблюдении всех этих мер во время хранения чеснок останется здоровым.

Хороших вам урожаев!

**Подготовила Лариса НИКОЛАЕВА.**

## СПРАВКИ РЕКЛАМА ОБЪЯВЛЕНИЯ

ООО «Межевик», в лице кадастрового инженера Нагаева Романа Мухамедовича (КЧР, г. Черкесск, пр. Ленина, 147, офис 225, nagaev.roman@gmail.com, тел. +7 928 028-70-71), выполняет кадастровые работы для образования з/у, выделяемого в счет земельной доли: в отношении з/у с кадастровым номером 09:06:0020802:881, расположенного по адресу: КЧР, Зеленчукский район, СПК Исправная, поле №220; в отношении з/у с кадастровыми номерами 09:06:0000000:6253;7437;7850;7882;7400;7410, расположенных по адресу: КЧР, Зеленчукский район, СПК Исправная, поле №18 (сенокос). Заказчиком кадастровых работ является: Биджиев Рашид Харунович; КЧР, г. Черкесск, ул. Космонавтов, 43, кв. 70, тел. +7 928 397-75-24; выполняет кадастровые работы для образования трех з/у, выделяемых в счет земельной доли в отношении з/у с кадастровым номером 09:06:0020802:881, расположенного по адресу: КЧР, Зеленчукский район, СПК Исправная, поле №220. Заказчиком кадастровых работ является: Биджиев Борис Харунович, КЧР, Зеленчукский район, а. Ильич, пер. Народный, 5, тел. +7 928 394-49-05; выполняет кадастровые работы для образования четырех з/у, выделяемых в счет земельных долей в отношении з/у с кадастровым номером 09:06:0020802:793, расположенного по адресу: КЧР, Зеленчукский район, СПК Исправная, поле №37; выполняет кадастровые работы для образования з/у, выделяемого в счет земельных долей в отношении з/у с кадастровым номером 09:06:0020805:26, расположенного по адресу: КЧР, Зеленчукский район, СПК Исправная, рабочий участок, поле №218, уч-к №1. Заказчиком кадастровых работ является: Аджеридинова Лилия Рустемовна; КЧР, Зеленчукский район, х. Новоисправненский, ул. Интернациональная, 16, тел. +7 929 860-38-01; выполняет кадастровые работы для образования з/у, выделяемых в счет земельных долей в отношении з/у с кадастровым номером 09:03:0000000:1829, расположенного по адресу: КЧР, Хабезский район, СКП Бавуко, в восточной части п.Бавуко (сенокос, пастбище). Заказчиком кадастровых работ является: Кишев Каплан Юсуфович, КЧР, Хабезский район, п. Бавуко, ул. Н. Х. Хапсирокова, 14, тел. +7 988 614-89-10; выполняет кадастровые работы для образования з/у, выделяемых в счет земельных долей в отношении з/у с кадастровыми номерами 09:03:0000000:1507;1510;1660;1661, расположенных по адресу: КЧР, Хабезский район, СКП Бавуко, в северной части Бавуковского сельского поселения (пашня, сенокос, пастбище). Заказчиком кадастровых работ является: Сатучиев Мурадин Мухадинович; КЧР, Хабезский район, а. Али-Бердуковский, ул. Набережная, 92, тел. +7(928)384-01-07; выполняет кадастровые работы для образования з/у, выделяемых в счет земельных долей: в отношении з/у с кадастровыми номерами 09:03:0000000:4728;4999;4961;4821, расположенных по адресу: КЧР, Хабезский район, СКП Инжичишхо, поле №5 (пашня); в отношении з/у с кадастровыми номерами 09:03:0000000:4961;4728;4999;4821, расположенных по адресу: КЧР, Хабезский район, СКП Инжичишхо, в 4 км юго-восточнее от а. Инжичишхо (сенокос, пастбище). Заказчиком кадастровых работ является: Кохова Алена Султановна; КЧР, Хабезский район, а. Инжичишхо, ул. С. Дерева, 137, тел. +7 963 283-72-35; выполняет кадастровые работы для образования з/у, выделяемого в счет земельной доли в отношении з/у с кадастровыми номерами 09:06:0000000:6253;7437;7850;7882;7400;7410, расположенных по адресу: КЧР, Зеленчукский район, СПК Исправная, в полях №184п, №46 (сенокос). Заказчиком кадастровых работ является: Биджиев Рашид Харунович; КЧР, г. Черкесск, ул. Космонавтов, 43, кв. 70, тел. +7 928 397-75-24. С проектами межевания з/у можно ознакомиться по адресу: КЧР, г. Черкесск, пр. Ленина, 147, офис 225. Возражения относительно размера и местоположения границ з/у принимаются в течение 30 дней со дня опубликования данного объявления по адресу: КЧР, г. Черкесск, пр. Ленина, 147, офис 225.

Теперь ваши объявления, а также рекламу вы можете разместить и на сайте газеты ДенФеспублики-
www.denresp.ru
тел. 26-36-34;
dr-09@mail.ru

Здесь могла быть ваша реклама!

## СПРАВКИ РЕКЛАМА ОБЪЯВЛЕНИЯ

*Уважаемый*

**Башир Владимирович КАРАСОВ!**

*Поздравляем Вас с днем рождения!*

*От всей души желаем Вам здоровья, неиссякаемой энергии, успехов во всех начинаниях и воплощения самых смелых планов.*

*Пусть Ваша жизнь всегда будет наполнена пониманием и поддержкой Вашего коллектива, теплом домашнего очага, любовью родных и близких.*

**С уважением, коллективы ЗАО «ПМК-44» и СПК «Тохтамыш».**

*Фамильный род Эркеновых*

***от всей души поздравляет***

**доктора филологических наук, заслуженного журналиста РФ, главного научного сотрудника**

**Фатиму Пахаратовну ЭРКЕНОВУ**

с присвоением звания

**«Заслуженный деятель науки КЧР»!**

*Желаем Вам здоровья, дальнейших творческих успехов во благо своего народа и нашей республики.*

**ПРОДАЖА производственной базы**

**на земельном участке, пл. 10359 кв. м.**

**Цена 15000000 руб.**

(в центре города)

**г. Черкесск, ул. Партизанская, д. 109, тел. 8 (495) 787-29-91.**

**Телефон отдела рекламы**

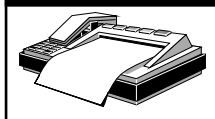

**26-36-34**

Кадастровым инженером Гурмиковой Аминат Нурбиевной (КЧР, Хабезский район, а. Али-Бердуковский, ул. Комсомольская, 13, тел. 8-963-170-11-39) выполняются работы по подготовке проекта межевания з/у, выделяемых в счет земельных долей: в отношении з/у с к. н. 09:01:0000000:4262: 4277, расположенных по адресу: КЧР, Адыге-Хабльский район, СПК «им. Ленина», поле № 4 (пашня).

Заказчиком работ по подготовке проекта межевания является Мацева Фатимат Мухамедовна (КЧР, Адыге-Хабльский район, а. Эрсакон, ул. Ленина, д. № 66, тел. 89269685632).

С проектом межевания з/у можно ознакомиться по адресу: КЧР, Хабезский район, а. Али-Бердуковский, ул. Комсомольская, 13.

Обоснованные возражения относительно размера и местоположения границ з/у принимаются в течение 30 дней со дня опубликования объявления по вышеуказанному адресу.

Кадастровым инженером Урусовой Аланидой Асланбековной (КЧР, Карачаевский район, с. Коста Хетагурова, ул. М. Баскаева, д. 5, кв. 1; e-mail: mejevik09@mail.ru, тел. 89280266466), выполняются работы по подготовке проекта межевания земельных участков, выделяемых в счет долей вправе общей собственности с кадастровыми номерами 09:02:0000000:7781, 09:02:0000000:7782, 09:02:0000000:7783, 09:02:0000000:7784, площадью по 4,1 га, расположенных по адресу: РФ, КЧР, Прикубанский район, СХА «им. Красных Партизан», бригада № 4, поле № 1 (пашня).

Заказчиком кадастровых работ является Лайпанов Хамид Туганович (Россия, Карачаево-Черкесская Республика, Прикубанский район с. Светлое, ул. Центральная, д. 66).

Собрание заинтересованных лиц по поводу согласования местоположения границ состоится по адресу: Россия, КЧР, г. Карачаевск, ул. Ленина, 56/5 «а», 12 ноября 2018 г. в 10.00 часов.

С проектом межевания земельных участков можно ознакомиться по адресу: Россия, КЧР, г. Карачаевск, ул. Ленина, 56/5 «а». Возражения относительно размеров и местоположения границ земельных участков принимаются в течение 30 дней со дня опубликования объявления по адресу: Россия, КЧР, г. Карачаевск, ул. Ленина, 56/5 «а».

Кадастровым инженером Койчуевой Фатимой Хусеевной (квалификационный аттестат № 09-11-29, г. Черкесск, ул. У. Алиева, 6; 8(8782) 20-34-22; e-mail: zemlya_pravo@mail.ru), выполняются работы по подготовке проектов межевания земельных участков с кадастровыми номерами: 09:06:0000000:255;753;658, расположенный (ые) по адресу: РФ, КЧР, Зеленчукский район, СПК «Зеленчук», поле №13 (пастбище), поле № 14 (сенокос). Заказчиком работ по подготовке проекта межевания земельного участка является Хапаев Исса Магомедович (ст-ца Зеленчукская, ул. Родниковская, дом 86, тел. 8 928-658-03-09). 09:06:0000000:8069, расположенный (ые) по адресу: РФ, КЧР, Зеленчукский район, СПК «Кардоник», поле № 4 (сенокос). 09:06:0000000:11179;9693;11265;10747;8279, расположенный (ые) по адресу: РФ, КЧР, Зеленчукский район, СПК «Кардоник», поле №63 (пашня). 09:06:0000000:11429;нет в ГКН;11354;9565;9114;10621, расположенный (ые) по адресу: РФ, КЧР, Зеленчукский район, СПК «Кардоник», поле №8 (пашня). Заказчиком работ по подготовке проекта межевания земельного участка является Шидаков Хамит Унухович (ст-ца Кардоникская, ул. Халилова, дом 10, тел. 8 928-655-73-65). 09:06:0000000:5050;7861, расположенный (ые) по адресу: РФ, КЧР, Зеленчукский район, СПК «Исправная», поле №30 (сенокос). Заказчиком работ по подготовке проекта межевания земельного участка является Забнин Василий Васильевич (ст-ца Удобная, ул. Восточная, дом 120, тел. 8 905-421-72-06). С проектами межевания земельных участков можно ознакомиться по адресу: г. Черкесск, ул. У. Алиева, 6. Возражения, дополнения, предложения по доработке проектов межевания земельных участков принимаются в течение 30 дней со дня опубликования объявления по адресу: г. Черкесск, ул. У. Алиева, 6, ООО «Земля и право».

Кадастровый инженер Збарская Татьяна Петровна (г. Черкесск, ул. Революционная, 5, адрес электронной почты zbarskaya_tanya@mail.ru, тел. (8782) 26-23-47), в отношении земельного участка с кадастровым номером 09:04:0120002:653, расположенного по адресу: Карачаево-Черкесская Республики, г. Черкесск, стд. ЧЗХМ, выполняются кадастровые работы по уточнению местоположения границ земельного участка.

Заказчиком кадастровых работ является Сатонкина Людмила Николаевна (КЧР, г. Черкесск, ул. Фрунзе, 27, 89280292160).

Собрание заинтересованных лиц по поводу согласования местоположения границ земельного участка состоится по адресу г. Черкесск, ул. Революционная, 5, 13.11.2018 г. в 10-00 часов.

С проектом межевого плана земельного участка можно ознакомиться по адресу: г. Черкесск, ул. Революционная, 5.

Возражения по проекту межевого плана и требования о проведении согласования местоположения границ земельного участка на местности принимаются с 13.10.2018 г. по 13.11.2018 г. по адресу: г. Черкесск, ул. Революционная, 5.

Смежные земельные участки с правообладателями которых требуется согласовать местоположения границ: участки, расположенные по адресу: Карачаево-Черкесская Республика, г. Черкесск, стд. ЧЗХМ.

При проведении согласования местоположения границ при себе необходимо иметь документ, удостоверяющий личность, а также документы о правах на земельный участок.

**КУРЫ НА ЯЙЦО.**

*БЕСПЛАТНАЯ доставка по району.*

**Тел.: 8-961-278-21-92.**

**КУРЫ-НЕСУШКИ.**

*Доставка по району* ***бесплатно.***

**Тел.: 8-960-447-29-52.**

**РЕКЛАМА В НАШЕЙ ГАЗЕТЕ ВЫГОДНА ВАМ!**

**ВЫПИСЫВАЙТЕ ГАЗЕТУ**

**ДЕНЬ РЕСПУБЛИКИ –**

***ваш компас в море информации!***

### РАЗНОЕ

◆Утерянное удостоверение свидетельства о реабилитации № В 12623 от 19.06.2000 г., выданное Управлением труда и соцзащиты населения администрации Прикубанского муниципального района на имя Бостановой Тамары Магамедовны, **считать недействительным.**

**ИЗВЕЩЕНИЕ О ПРОВЕДЕНИИ АУКЦИОНА**

**Администрация Малокарачаевского МР объявляет о проведении открытого аукциона.**

**1. Продавец:** администрация Малокарачаевского муниципального района.

**2. Организатор аукциона:** комиссия по проведению торгов (конкурсов, аукционов) по продаже находящихся в государственной или муниципальной собственности земельных участков или права на заключение договоров аренды таких земельных участков, участков, государственная собственность на которые не разграничена и муниципального имущества на территории Малокарачаевского муниципального района.

**3. Место, дата, время проведения аукциона:** аукцион является открытым по составу участников и открытым по форме подачи заявок. Аукцион проводится по адресу: КЧР, Малокарачаевский район, с. Учкекен, ул. Ленина, д.120. Малый зал заседаний: **20.11.2018 г. в 15 ч. 00 мин.**

**4. Основание продажи:** распоряжение администрации Малокарачаевского муниципального района от 08.10.2018 г. №160-р.

**5. Предмет аукциона право на заключение договора аренды земельного участка:**

**Лот № 1:** Земельный участок с кадастровым номером Российская Федерация, КЧР, Малокарачаевский район, с. Красный Курган, микрорайон Нарсана, 102, с кадастровым номером 09:08:0000000:11749, площадью 4108 кв.м, из категории земель населенных пунктов, с разрешенным видом использования – Природно-познавательный туризм. Срок договора аренды 20 лет. Обременения и ограничения в использовании земельного участка не установлены. **Начальная цена предмета аукциона – 5286 руб. 37 коп. Шаг аукциона – 3 % от начальной цены предмета аукциона составляет - 158 руб. 59 коп. Размер задатка для участия в аукционе 100% от начальной цены аукцион составляет 5286 руб. 37 коп.**

**6.** Форма заявки на участие в аукционе, порядок приема, адрес приема, дата и время начала и окончания приема заявок на участие в аукционе. Заявитель в установленном порядке подает организатору аукциона по адресу: с. Учкекен, ул. Ленина, д.120. каб.42-43, заявку на участие в аукционе по установленной форме.

7. Дата начала приема заявок на участие в аукционе: **15.10.2018 г.** дата окончания приема заявок: **16.11. 2018 г.**

**8.** Время приема заявок рабочие дни, понед. - пятница, с 10.00 до 17.00 часов, обед с 13.00 до 14.00 час.

**9.** Определение участников аукциона состоится: **19.11.2018 г.** в 11-00 в месте приема заявок без участия заявителей.

**10.** Победителем аукциона признается участник аукциона, предложивший наибольшую цену.

* Формы и перечень всех необходимых документов приведены в условиях аукциона, с которыми можно ознакомиться на официальном сайте торгов www.torgi.gov.ru

**УЧРЕДИТЕЛИ -**

**Народное Собрание КЧР, Правительство КЧР.**

**Авторы опубликованных материалов несут ответственность за точность приведенных фактов, цитат, экономико-статистических данных, собственных имен, географических названий и прочих сведений, а также за то, что в материалах содержатся данные, не подлежащие открытой публикации.**

**Точка зрения редакции не обязательно совпадает с мнением авторов. Редакция вправе не вступать в переписку. Рукописи и другие оригиналы не возвращаются и не рецензируются.**

**За достоверность информации в рекламе и объявлениях редакция «ДР» ответственности не несет.**

**Материалы со словом РЕКЛАМА, знаками (Р) и *, а также под рубриками: «Бизнес-пресс», «Пульс цен», «Цена успеха», «Объект внимания» публикуются на правах рекламы.**

**Главный редактор Е. В. КРАТОВ.**

**Газета зарегистрирована Южным окружным межрегиональным территориальным управлением Министерства РФ по делам печати, телерадиовещания и средств массовых коммуникаций.**

**Свидетельство ПИ № 10-4272 от 17 декабря 2001 года.**

**За доставку газеты подписчикам отвечает Управление федеральной почтовой связи КЧР. Тел. 8 (8782) 20-04-13.**

**Газета подписана в печать:** по графику - 17-00, факт - 17-00.

**АДРЕС РЕДАКЦИИ И ИЗДАТЕЛЯ:**

**369000, г. Черкесск, пл. Кирова, 23, Дом печати, 2-й этаж. E-mail: DR-09@mail.ru**

**ТЕЛЕФОНЫ: 8 (8782) 26-36-01, 26-36-34 (реклама).**

***Перепечатка публикаций и их фрагментов возможна с разрешения редакции, ссылка на «День республики» обязательна.***

**Газета отпечатана в ООО «Издательство «Южный регион», 357600, Ставропольский край, г. Ессентуки, ул. Никольская, 5-а. ИНН 2626030157. Способ печати офсет - 2 п. л.**

**Индекс 54042. Заказ № Тираж 3657.**

**Над выпуском номера работали: дежурный редактор П. В. Семенченко, ответственный секретарь А. Е. Угненко, оператор верстки А. И. Ткачук, операторы набора М. Ф. Латышева, М. К. Эркенова, корректоры Ю. А. Мельникова, Е. Г. Лемешева, подчитчик С. Ю. Безменова.**